

AXA Salud, S.A. DE C.V.
Notas de Revelación de Información Adicional a los Estados Financieros al
31 de diciembre de 2009.
(Cifras en miles de pesos)

Segundo apartado “*Notas de Revelación de Información Adicional a los Segundo Estados Financieros*”.

INDICE

NOTA DE REVELACION 1: Ramos y Subramos Autorizados

Disposición:

Tercera: Operaciones con ramos y subramos.

NOTA DE REVELACION 2: Políticas de Administración y Gobierno Corporativo

Disposición:

Cuarta: Políticas de administración y gobierno corporativo.

NOTA DE REVELACION 3: Información Estadística y Desempeño Técnico

Disposición:

Quinta: Información estadística por operación (anexo II, III, IV).

Sexta: Información suficiencia de prima por operación (anexo V, VI, VII, VIII).

NOTA DE REVELACION 4: Inversiones

Disposición:

Séptima: Portafolio de inversiones (anexo IX).

Octava: Inversiones que representan más del 5% del valor del ortafolio (anexo X).

NOTA DE REVELACION 5: Deudores

Disposición:

Décima Segunda: Composición del deudor por prima (anexo XI)

Décima Tercera: Otros tipos de deudores que representan más del 5% del Activo.

NOTA DE REVELACION 6: Reservas Técnicas y Garantías de Recuperación

Disposición: Décima Cuarta: Índice de suficiencia de las reservas de riesgos en curso (anexo XII).

Décima Quinta: Saldos de las reservas técnicas especiales

AXA Salud, S.A. DE C.V.
Notas de Revelación de Información Adicional a los Estados Financieros al
31 de diciembre de 2009.
(Cifras en miles de pesos)

Décima Sexta: Triangulo de desarrollo de siniestros (anexo XIII)

NOTA DE REVELACION 8: Reaseguro y Reaseguro Financiero

Disposición:

Vigésima: Objetivos, Políticas y Prácticas adoptadas para retener, transferir y mitigar los riesgos de seguros asumidos. Nombre, Calificación y Porcentaje de cesión a los reaseguradores (anexo XIV). Nombre y Porcentaje de participación de los intermediarios de reaseguro (anexo XV).

Vigésima Primera: Existencia de contratos de reaseguro especiales.

Vigésima Segunda: Saldos de las cuentas por cobrar y pagar a reaseguradores (anexo XVI).

NOTA DE REVELACION 9: Margen de Solvencia

Disposición:

Vigésima Cuarta: Requerimiento Bruto de Solvencia (anexo XVII).

NOTA DE REVELACION 10: Cobertura de Requerimientos Estatutarios

Disposición:

Vigésima Quinta: Cobertura de requerimientos estatutarios: Reservas Técnicas, Capital Mínimo de Garantía y Capital Pagado (anexo XVIII).

NOTA DE REVELACION 12: Administración de Riesgos

Disposición:

Vigésima Séptima: Políticas de administración de riesgos derivados de las obligaciones contraídas.

Vigésima Octava: Medidas adoptadas para la medición y administración de riesgos.

Vigésima Novena: Información relativa a las concentraciones ó cúmulos de riesgos técnicos a los que están expuestas.

OTRAS NOTAS DE REVELACION

Disposición:

Trigésima Tercera: Nombre del auditor externo.

Trigésima Quinta: Otras notas que se consideran para su revelación.

AXA Salud, S.A. DE C.V.
Notas de Revelación de Información Adicional a los Estados Financieros al
31 de diciembre de 2009.
(Cifras en miles de pesos)

NOTA DE REVELACION 1: Operaciones y Ramos Autorizados.

Disposición Tercera: Operaciones y Ramos Autorizados

AXA Salud, S.A. de C.V, (la “Institución”) se constituyó bajo la denominación Salud Comercial América, S.A. de C.V., en la ciudad de Monterrey Nuevo León, el 27 de agosto de 2002; es una Institución de Seguros Especializada en Salud (ISES), la cual tiene por objeto social (i) practicar la operación de accidentes y enfermedades, con el único propósito de manejar en forma exclusiva los seguros del ramo de Salud; (ii) celebrar operaciones de reaseguro en el ramo de Salud; y (iii) actuar como fiduciaria en los términos señalados en la Ley General de Instituciones y Sociedades Mutualistas de Seguros.

AXA Salud, S.A. de C.V. esta autorizada por la Secretaría de Hacienda y Crédito Público (SHCP) para que funcione como Institución de Seguros filial de manera indirecta de AXA Wintherthur Salud, S.A. de Seguros, del Reino de España, a través de AXA Seguros, S.A. de C.V.

Mediante oficio de fecha 30 de noviembre de 2009, la SHCP dio a conocer los ramos que tiene autorizado operar la Institución, la cual deberá contar con un capital mínimo fijo sin derecho a retiro de \$15'000,000.00 (quince millones de pesos 00/100 M.N.).

La Institución no tiene empleados, las funciones de administración están a cargo de las compañías prestadoras de servicios.

NOTA DE REVELACION 2: Políticas de Administración y Gobierno Corporativo.

Disposición Cuarta: Políticas de administración y gobierno corporativo.

I. Monto del capital social suscrito, no suscrito y pagado.

Al cierre del ejercicio la Institución no decreto dividendos.

A continuación se presenta el comportamiento reflejado durante el ejercicio terminado en diciembre 2009.

Con fecha 9 de julio de 2009, AXA Salud resolvió mediante Asamblea General Extraordinaria de Accionistas reformar la cláusula sexta de sus estatutos sociales a fin de reclasificar 15'000,000 (quince millones) de acciones ordinarias, de tesorería, sin expresión del valor nominal, clase “I”, serie “E”, representativas de la

AXA Salud, S.A. DE C.V.
Notas de Revelación de Información Adicional a los Estados Financieros al
31 de diciembre de 2009.
(Cifras en miles de pesos)

parte fija del capital social de la Sociedad en 15'000,000 (quince millones) de acciones ordinarias, de tesorería, sin expresión del valor nominal, clase "II", serie "E", representativas de la parte variable del capital social de la Sociedad, lo cual consta en escritura pública No. 30,743 de fecha 20 de julio de 2009, otorgada ante la fe del Licenciado Francisco I. Hugues Vélez, Notario Público No. 212 del Distrito Federal.

Lo anterior derivado de que en la asamblea de accionistas de la Institución de fecha 11 de septiembre de 2008, se aprobó una reforma integral de estatutos sociales de la Institución. En virtud de dicha reforma se aprobó la siguiente redacción en el párrafo segundo de la Cláusula Sexta de los estatutos la cual no es consistente con la realidad del capital social de la Sociedad:

"El Capital Social Mínimo Fijo Autorizado es la cantidad de \$30'000,000.00 (treinta millones de Pesos Moneda Nacional) representado por 30'000,000 (treinta millones) de acciones íntegramente suscritas y pagadas."

Efectivamente, el capital social de la Institución se encuentra representado por 30'000,000 (treinta millones) de acciones, sin embargo, del total de acciones solamente 15'000,000 (quince millones) de acciones se encuentran íntegramente suscritas y pagadas, en tanto, 15'000,000 (quince millones) de acciones se encuentran depositadas en la tesorería de la Sociedad sin haber sido suscritas y pagadas por ningún accionista.

Como resultado del acuerdo adoptado en la Asamblea del 9 de julio de 2009, la Cláusula Sexta de los estatutos sociales de la Sociedad queda redactada en los términos siguientes:

"CLÁUSULA SEXTA. *El Capital Social de la Institución es Variable.*

El Capital Social Mínimo Fijo Autorizado es la cantidad de \$15'000,000.00 (quince millones de Pesos Moneda Nacional) representado por 15'000,000 (quince millones) de acciones íntegramente suscritas y pagadas.

El capital Social Variable con derecho a retiro de la Institución en ningún caso podrá ser superior al del Capital Social Mínimo Fijo sin derecho a retiro y estará representado por acciones cuyo número no podrá ser superior al que correspondiere al de las acciones representativas al Capital Social Mínimo Fijo sin derecho a retiro de la Institución.

La Institución deberá contar con un capital mínimo pagado por cada operación o ramo que tenga autorizado, el cual deberá estar totalmente suscrito y pagado, a más tardar al 30 de junio del año en que la Secretaría de Hacienda y Crédito

AXA Salud, S.A. DE C.V.
Notas de Revelación de Información Adicional a los Estados Financieros al
31 de diciembre de 2009.
 (Cifras en miles de pesos)

Público lo haya fijado. Cuando el Capital Social exceda del mínimo deberá estar pagado cuando menos en un 50%, siempre que este porcentaje no sea menor del mínimo establecido.”

ANEXO I

AXA Salud

Miles de Pesos

Fecha del ejercicio	Capital Inicial	Capital Suscrito	Capital no Suscrito	Capital Pagado
Inicial	18,466	36,932	18,466	18,466
Aumentos	0	0	0	0
Disminuciones	0	0	0	0
Final	18,466	36,932	18,466	18,466

II. Estructura legal de la institución.

La institución tiene como principal accionista a Seguros AXA, siendo su participación accionaria del 99.99%.

A continuación se detalla el esquema de integración del grupo económico al que la institución pertenece:

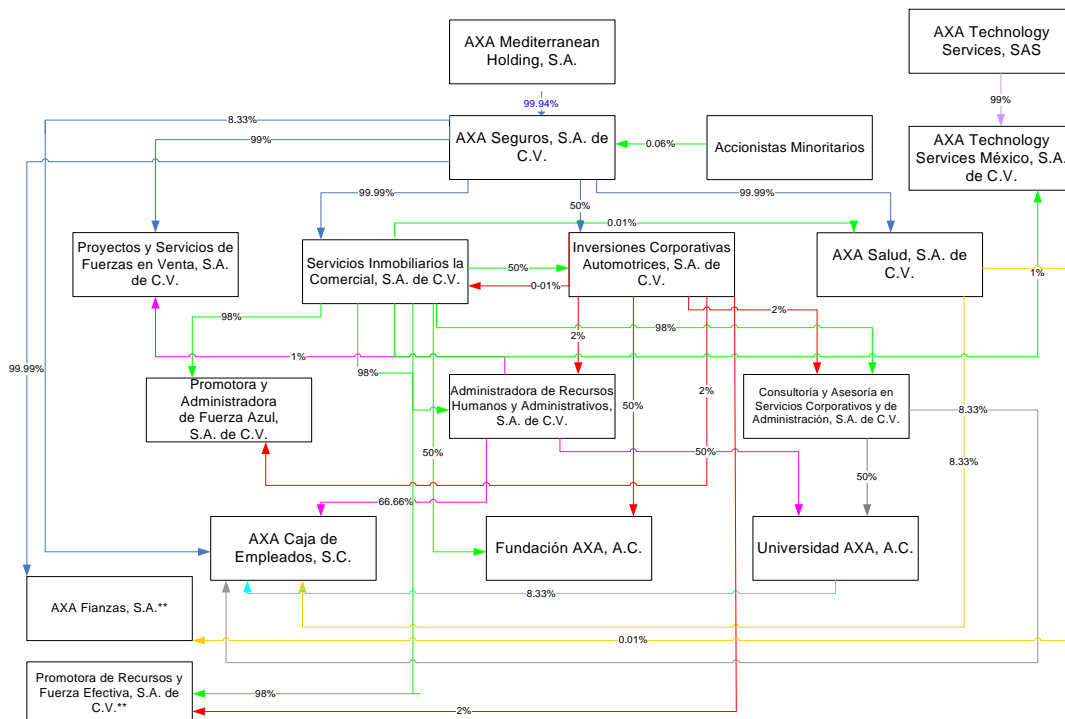

AXA Salud, S.A. DE C.V.
Notas de Revelación de Información Adicional a los Estados Financieros al
31 de diciembre de 2009.
(Cifras en miles de pesos)

A continuación se mencionan las principales actividades que los accionistas de AXA Salud, S.A. de C.V. realizan:

EMPRESA	ACTIVIDAD QUE REALIZA
Servicios Inmobiliarios Comerciales, S.A. de C.V.	La Su objeto es la adquisición, enajenación, arrendamiento, administración, aprovechamiento, explotación y uso de bienes inmuebles.
AXA Seguros S.A. DE C.V.	Su objeto es la prestación de servicios de protección en las operaciones de vida, accidentes y enfermedades y daños, aceptar reaseguro y reafianzamiento y fungir como fiduciaria en los términos de la Ley General de Instituciones y Sociedades Mutualistas de Seguros (LGSMS).

III. Marco normativo de la institución.

El Consejo de Administración se reúne por lo menos trimestralmente para tratar y resolver los asuntos de su competencia en términos de la Ley General de Instituciones y Sociedades Mutualistas de Seguros, los estatutos sociales y demás regulación aplicable. Éste órgano aprueba las políticas y lineamientos internos a los que deberá sujetarse la Institución, tales como aquellos relativos a su operación, a las normas para evitar conflictos de interés, a la constitución de comités regulatorios, y a la celebración de operaciones con partes relacionadas.

El Contralor Normativo de la Institución cuenta con un plan anual de funciones que es sometido a la aprobación del Consejo de Administración con la misma periodicidad, y por lo menos trimestralmente, rinde un informe al Consejo de Administración sobre el avance y las actividades realizadas en ejecución de dicho plan.

Los lineamientos de gobierno corporativo aplicables a la Institución, se encuentran documentados principalmente en manuales de procedimientos, circulares internas y acuerdos de los órganos corporativos existentes.

IV. Nombre de los miembros propietarios y suplentes del Consejo de Administración.

A continuación se relacionan los miembros propietarios y suplentes del Consejo de Administración, así como los miembros de los Comités Regulatorios de la Institución.

AXA Salud, S.A. DE C.V.
Notas de Revelación de Información Adicional a los Estados Financieros al
31 de diciembre de 2009.
(Cifras en miles de pesos)

Mediante Asamblea General Anual Ordinaria de Accionistas de fecha 17 de abril de 2009, se acordó, entre otros, ratificar a los miembros del Consejo de Administración de la Institución; quedando este órgano integrado como a continuación se indica:

EJECUTIVOS PROPIETARIOS	EJECUTIVOS SUPLENTE
Xavier Marc Meric de Bellefon	Verónica Alcántara Trejo
Guillaume Hevre Marie Xavier Lejeune	Miguel Fronjosa Curco
Hector Guillermo Rode Haza	Raúl Ávila Catalán
INDEPENDIENTES PROPIETARIOS	INDEPENDIENTES SUPLENTE
Santiago Sepúlveda Iturbe	Eduardo Postlethwaite Valle
Eduardo González Irias	Mauricio Valdespino Paredes
COMISARIO PROPIETARIO	COMISARIO SUPLENTE
Julio Freyssonier Alvarez	Juan Alfredo Alvarez Cederborg

SECRETARIO (no miembro del Consejo de Administración) Gerardo Fonseca Pereda
PROSECRETARIO (no miembro del Consejo de Administración) Salvador Reygadas Pardo

Con relación a los miembros propietarios y suplentes del Consejo de Administración a continuación se presenta un resumen de su perfil profesional y experiencia laboral.

Xavier Marc Meric de Bellefon, nacido en Francia, Licenciado en Administración de empresas, con experiencia en puestos de dirección y en materia de seguros a nivel mundial.

Guillaume Herve Marie Xavier Lejeune, nacido en Francia, Actuario, con varios diplomados en materia de Finanzas y amplia experiencia en seguros a nivel mundial.

Héctor Rode Haza, nacido en México, Actuario, con experiencia profesional en el área de salud, daños y automóviles.

Verónica Alcántara Trejo, nacida en México, Contador Público con especialidad en Finanzas y Maestría en Administración con especialidad en Alta Dirección, con experiencia profesional en puestos directivos en el área de Finanzas y Administración.

Miguel Fronjosa Curco, nacido en México, Pasante de actuaría, con experiencia en el ramo de seguros de vida.

AXA Salud, S.A. DE C.V.
Notas de Revelación de Información Adicional a los Estados Financieros al
31 de diciembre de 2009.
(Cifras en miles de pesos)

Raúl Ávila Catalan, nacido en México, licenciado en negocios internacionales, con experiencia profesional en el ramo asegurador.

Santiago Sepúlveda Iturbe, nacido en México, abogado, con experiencia en profesional en el área de derecho corporativo.

Eduardo González Irias, nacido en México, abogado con maestría en Finanzas y experiencia en derecho corporativo.

Eduardo Postlethwaite Valle, nacido en México, abogado, con experiencia en el ramo en el área de derecho corporativo.

Mauricio Valdespino Paredes, nacido en México, abogado, con experiencia en el ramo legal y financiero.

Gerardo Fonseca Pereda, nacido en México, abogado con experiencia profesional en puestos de dirección en el área legal.

Julio Freyssinier Alvarez, nacido en México, Contador Público con estudios en la Universidad de Texas, E.E.U.U. y con experiencia en auditoría.

Juan Alfredo Alvarez Cederborg, nacido en México, Contador Público Certificado, con estudios de Postgrado en Finanzas y Maestría en Administración y con experiencia en auditoría y consultoría.

Salvador Reygadas Pardo, nacido en México, abogado, con estudios de Maestría en Northwestern University y en la Universidad Complutense de Madrid y con experiencia en Derecho Corporativo, Contractual y M&A's

COMITES REGULATORIOS AXA SALUD, S.A. DE C.V.
al 31 de diciembre de 2009

INTEGRANTES		
COMITÉ DE INVERSIONES DE AXA SALUD, S.A. DE C.V.		
Integrantes	Miembros	-Guillaume Lejeune (Presidente) -Sergio Arturo Araiza Roldán Iñiguez -José Francisco Zavala Gonzalez -Verónica Alcántara Trejo -Laurent Cholvy -Eric Decker -Federic Flejou -Gerardo Vargas Tovilla (Contralor Normativo)
	Invitados	-Xavier de Bellefon -Jean Cristophe Menioux
	Secretario	Karla Acosta Gonzalez

AXA Salud, S.A. DE C.V.
Notas de Revelación de Información Adicional a los Estados Financieros al
31 de diciembre de 2009.
 (Cifras en miles de pesos)

INTEGRANTES		
COMITÉ DE RIESGOS DE AXA SALUD, S.A. DE C.V.		
Integrantes	Miembros	- Héctor Rode Haza (Presidente) - Xavier de Bellefon -Guillaume Lejeune. -Sergio Arturo Araiza Roldán. -José Francisco Zavala González -Verónica Alcántara Trejo. -Oscar Mendez Rosas - Raúl Avila Catalán -Laurent Cholvy -Lionel Narvaez -Frederic Feljou -Verónica Rangel Lumbreras (Auditor)
	Invitados	-Gerardo Vargas Tovilla (Contralor Normativo) -Mario Labastida -Jean Christophe Menioux
	Secretario	Karla Acosta Gonzalez

INTEGRANTES		
COMITÉ DE COMUNICACIÓN Y CONTROL DE AXA SALUD, S.A. DE C.V.		
Integrantes	Miembros	-Héctor Rode Haza (Presidente) -Angel Rubén Jiménez Campos (Oficial de Cumplimiento) -Roberto Ambrosio Rosado -Verónica Rangel Lumbreras (Auditor)
	Invitado	Gerardo Vargas Tovilla (con voz, sin voto)
	Secretario	Karla Acosta Gonzalez

V. Estructura orgánica y operacional de la institución.

A continuación se presenta la estructura orgánica y operacional de la institución hasta segundo nivel.

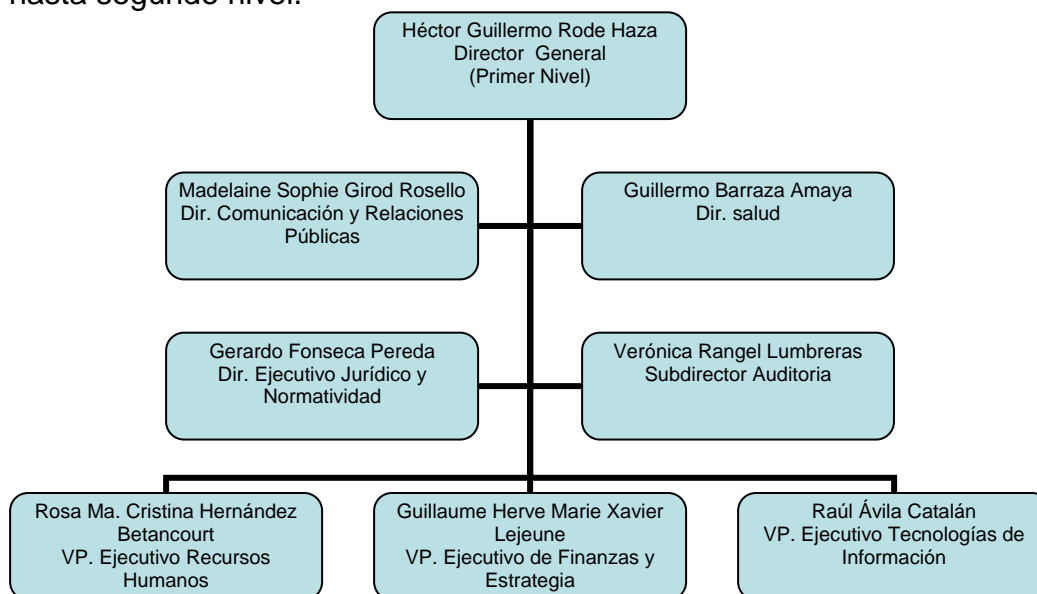

AXA Salud, S.A. DE C.V.
Notas de Revelación de Información Adicional a los Estados Financieros al
31 de diciembre de 2009.
(Cifras en miles de pesos)

VI. Monto total de compensaciones y prestaciones del consejo administrativo.

Como se menciona en la nota uno, la institución no tiene empleados ni funcionarios, las funciones de administración están a cargo de compañías relacionadas, en virtud de lo cual a continuación se describen las compensaciones y prestaciones que percibieron los miembros del consejo de administración, directivos y principales funcionarios que prestan servicio las compañías de AXA Seguros, AXA Fianzas y AXA Salud, y sus subsidiarias, a través de compañías prestadoras de servicios.

Concepto	Presidente y ComEx	Reportes Directos a ComEx	Total
Bono Anual	16,366	19,267	35,633
Acciones \$ (Bruto)	N/A	N/A	N/A
Costo Anual 2008	33,046	69,107	102,152

VII. Descripción del tipo de compensaciones y prestaciones.

Las principales compensaciones y prestaciones que recibieron las personas mencionadas en la fracción anterior fueron las siguientes:

Concepto	Descripción
Bono Anual	Bono Anual por Desempeño que se define con base en el desempeño y resultados individuales, que se miden a través de indicadores cuantitativos y cualitativos establecidos a principios de año, y los resultados de la Compañía.
Acciones	Acciones del Grupo AXA, otorgadas a discreción del negocio a ciertos niveles ejecutivos.

AXA Salud, S.A. DE C.V.
Notas de Revelación de Información Adicional a los Estados Financieros al
31 de diciembre de 2009.
(Cifras en miles de pesos)

Costo Anual	<p>Total de las compensaciones y percepciones otorgadas al empleado durante el 2009:</p> <ul style="list-style-type: none"> a. Seguro de Vida con coberturas adicionales. b. Seguro de Gastos Médicos. c. Seguro de Objetos Personales. d. Opción de asegurar un vehículo con subsidio. e. Vacaciones. f. Plan de Retiro y Jubilación: plan de contribución definida. g. Diversos subsidios tales como: lentes, ayuda por nacimiento, gastos Funerarios, Check-up. H. Sueldo Anual.
-------------	---

Consejeros Independientes	<p>\$120,000.00 M.N. anuales + \$30,000.00 M.N. por sesión de Consejo + \$50,000.00 M.N. por sesión de Comité (Remuneración o Auditoria) + \$50,000.00 M.N. por presidir Comité (por sesión)</p>
---------------------------	--

Nexos patrimoniales.

Al 31 de diciembre de 2009 la institución no tiene nexos patrimoniales con compañías relacionadas.

NOTA DE REVELACION 3: Información Estadística y Desempeño Técnico.

Disposición Quinta: Información estadística por operación.
(anexo II, III, IV).

I. Número de pólizas, asegurados ó certificados e incisos en vigor y primas emitidas

A continuación se presentan el número de pólizas, asegurado o certificado e incisos en vigor al cierre de cada ejercicio, así como las primas emitidas para las operaciones y ramos que opera la institución.

AXA Salud, S.A. DE C.V.
Notas de Revelación de Información Adicional a los Estados Financieros al
31 de diciembre de 2009.
(Cifras en miles de pesos)

AXA Salud		Miles de Pesos	
	Número de Pólizas	Certificados / Incisos / Asegurados	Prima Emitida
2005	65,287	41,387	120,358
2006	75,175	69,478	161,794
2007	40,336	71,532	129,175
2008	34,830	68,911	130,991
2009	30,913	60,871	123,214

II. Costo promedio de siniestralidad (severidad)

A continuación se presenta el costo promedio de Siniestralidad (severidad), así como un breve análisis de su comportamiento.

ANEXO III

AXA Salud

Miles de Pesos

Costo Promedio de Siniestralidad (Severidad) *					
Operación y ramo	2009	2008	2007	2006	2005
Salud	\$ 9,741	\$ 969	\$ 1,016	\$ 1,349	\$ 1,419

Costo promedio de siniestralidad (severidad) = Monto de siniestros de cada operación y ramo (reportado en el Estado de Resultados)/Número de siniestros de cada operación y ramo (reportado en el Sistema Estadístico del Sector Asegurador –SESA)

El costo promedio de siniestralidad muestra un incremento considerable debido al reconocimiento de un siniestro en litigio de años anteriores.

III. Frecuencia de siniestros

A continuación se presenta frecuencia de Siniestros, así como un breve análisis de su comportamiento.

AXA Salud, S.A. DE C.V.
Notas de Revelación de Información Adicional a los Estados Financieros al
31 de diciembre de 2009.
(Cifras en miles de pesos)

ANEXO IV

AXA Salud

Miles de Pesos

Frecuencia de Siniestros (%) *					
	2009	2008	2007	2006	2005
Salud	86%	83%	95%	162%	58%

* Frecuencia = Número de siniestros de cada operación y ramo (reportado en el SESA) / Número de expuestos de cada operación y ramo (reportado SESA).

La frecuencia de siniestros presenta un comportamiento a la baja a partir de 2006 debido a políticas de suscripción más estrictas

Disposición Sexta: Suficiencia de primas.
(anexo V, VI, VII, VIII).

A continuación se presenta información por operación y ramo referente a la suficiencia de prima durante el ejercicio 2009, 2008 y 2007.

I. Índice de Costo Medio de Siniestralidad

A continuación se presenta el Índice de costo medio de Siniestralidad, así como un breve análisis de su comportamiento.

ANEXO V

AXA Salud

Índice de Costo Medio de Siniestralidad *			
Operaciones / Ramos	2009	2008	2007
Salud	46.98%	41.74%	50.32%

* El Índice de Costo Medio de Siniestralidad expresa el cociente del costo de siniestralidad retenida y la prima devenga retenida.

AXA Salud, S.A. DE C.V.
Notas de Revelación de Información Adicional a los Estados Financieros al
31 de diciembre de 2009.
 (Cifras en miles de pesos)

El costo medio de siniestralidad mantiene un comportamiento estable en los periodos de 2009–2007, debido a mejores políticas de suscripción.

II. Índice de Costo Medio de Adquisición

A continuación se presenta el Índice de costo medio de Adquisición, así como un breve análisis de su comportamiento.

ANEXO VI

AXA Salud

Índice de Costo Medio de Adquisición *			
Operaciones / Ramos	2009	2008	2007
Salud	16.98%	18.44%	17.20%

* El Índice de Costo Medio de Adquisición expresa el cociente del costo neto de adquisición y la prima retenida.

El costo medio de adquisición presenta un decremento hacia el último periodo, por una menor suscripción de primas en el ramo de individual

III. Índice de Costo Medio de Operación

A continuación se presenta el Índice de costo medio de Operación, así mismo se presenta un breve análisis de su comportamiento.

ANEXO VII

AXA Salud

Índice de Costo Medio de Operación *			
Operaciones / Ramos	2009	2008	2007
Salud	51.02%	38.31%	47.32%

* El Índice de Costo Medio de Operación expresa el cociente de los gastos de operación netos y la prima directa.

AXA Salud, S.A. DE C.V.
Notas de Revelación de Información Adicional a los Estados Financieros al
31 de diciembre de 2009.
(Cifras en miles de pesos)

El costo medio de operación presenta incrementos, en 2008 por la liberación de contingencia constituida en 2007, en 2009 por la constitución de pasivos contingentes.

IV. Índice Combinado

A continuación se presenta el índice combinado el cual fue calculado considerando la suma de los costos medios a que se refieren los incisos I, II y III anteriores, así como un breve análisis de su comportamiento.

ANEXO VIII

AXA Salud

Índice Combinado *			
Operaciones / Ramos	2009	2008	2007
Salud	114.98%	98.49%	114.84%

* El Índice de Combinado expresa la suma de los Índices de Costos Medios de Siniestralidad, Adquisición y Operación.

El principal efecto que provoca una mayor razón combinada en el ejercicio del 2009, se debe a la constitución de pasivos contingentes por siniestros en litigio de años anteriores.

AXA Salud, S.A. DE C.V.
Notas de Revelación de Información Adicional a los Estados Financieros al
31 de diciembre de 2009.
(Cifras en miles de pesos)

NOTA DE REVELACION 4: Inversiones.

Disposición Séptima: Portafolio de inversiones.
(anexo IX).

Valores.

Al cierre del 2009 y 2008 las inversiones en valores fueron clasificadas como se muestra a continuación:

ANEXO IX

AXA Salud

Miles de Pesos

	Inversiones en Valores							
	Valor de Cotización				Costo de Adquisición			
	2009		2008		2009		2008	
	Monto*	%	Monto*	%	Monto*	%	Monto*	%
Monedas Nacionales	\$152,075		\$131,594		\$151,062		\$130,283	
Gubernamentales	144,922	95.30%	121,904	92.64%	143,120	94.74%	120,649	92.61%
Privados de tasa conocida	7,153	4.70%	9,689	7.38%	7,941	5.26%	9,634	7.39%
Privados de renta variable			0	0.00%			0	0.00%
Extranjeros de tasa conocida								
Extranjeros de renta variable								
Productos derivados								
Monedas Extranjeras								
Gubernamentales								
Privados de tasa conocida								
Privados de renta variable								
Extranjeros de tasa conocida								
Extranjeros de renta variable								
Productos derivados								
Monedas Indizadas								
Gubernamentales								
Privados de tasa conocida								
Privados de renta variable								
Extranjeros de tasa conocida								
Extranjeros de renta variable								
Productos derivados								
Total	152,075	100%	131,594	100%	151,062	100%	130,283	100%

* Los montos en moneda extranjera e indizada se presentan convertidos a su equivalente en Moneda Nacional.

AXA Salud, S.A. DE C.V.
Notas de Revelación de Información Adicional a los Estados Financieros al
31 de diciembre de 2009.
(Cifras en miles de pesos)

Préstamos.

Al cierre del 2009, la institución no cuenta con inversión préstamos.

ANEXO IX
AXA Salud

Miles de Pesos

Préstamos						
Préstamos	Tipo de préstamo*	Fecha en que se otorgó el préstamo	Monto original del préstamo	Saldo Insoluto ejercicio actual	% Participación con relación al total	Saldo Insoluto ejercicio anterior
Préstamos cuyo saldo insoluto represente más del 20% de dicho rubro	N/A	N/A	N/A	N/A	N/A	N/A
Otros préstamos						

* Hipotecario, prendario, quirografario, con garantía fiduciaria.

Inversiones inmobiliarias.

La institución al 31 de diciembre de 2009 no tiene registrado ningún inmueble.

ANEXO IX
AXA Salud

Miles de Pesos

Inmuebles						
Inmuebles	Tipo de inmueble 1/	Uso del inmueble 2/	Valor de adquisición	Valor reexpresado de ejercicio actual	% Participación con relación al total	Valor reexpresado de ejercicio anterior
Inmuebles cuyo valor represente más del 20% de dicho rubro	NA	NA	NA	NA	NA	NA
Otros inmuebles						

1/ Urbano, otros

2/ Propio, arrendado, otros.

AXA Salud, S.A. DE C.V.
Notas de Revelación de Información Adicional a los Estados Financieros al
31 de diciembre de 2009.
 (Cifras en miles de pesos)

Al 31 de diciembre de 2009, la institución no tiene operaciones con productos derivados

Disposición Octava: Inversiones que representan más del 5% del valor del portafolio.

(anexo X).

Adicionalmente la institución da a conocer el detalle individual de los montos de las inversiones que representan el 5% ó más del valor del portafolio total de inversiones.

ANEXO X

AXA Salud

Miles de Pesos

Inversiones que representan el 5% o más del portafolio total de inversiones						
Emisor	Tipo de valor	Fecha de Adquisición	Fecha de Vencimiento	A	B	A/Total**
				Costo Adquisición*	Valor de Cotización*	%
BANOBRA	I	30/12/2009	07/01/2010	19,427	19,430	12.86%
CETES	BI	10/12/2009	11/03/2010	80,069	80,278	53.00%
BONOS	MO	05/05/2008	21/06/2012	9,862	10,242	6.53%
BONOS	MO	31/10/2008	21/06/2012	9,669	10,242	6.40%
Total						
Portafolio**				151,062	152,075	

*En moneda nacional

**Monto total de las inversiones de la institución

Al 31 de diciembre de 2009, la institución no tiene inversiones con partes relacionadas.

ANEXO X

AXA Salud

Miles de Pesos

Inversiones que representan el 5% o más del portafolio total de inversiones (Partes Relacionadas)						
Emisor	Tipo de valor	Fecha de Adquisición	Fecha de Vencimiento	A	B	A/Total**
				Costo Adquisición*	Valor de Cotización*	%
Total						
Portafolio**						

*En moneda nacional

**Monto total de las inversiones de la institución

AXA Salud, S.A. DE C.V.
Notas de Revelación de Información Adicional a los Estados Financieros al
31 de diciembre de 2009.
 (Cifras en miles de pesos)

NOTA DE REVELACION 5: Deudores.

Disposición Décima Segunda: Composición del deudor por prima.
 (anexo XII)

A continuación se presenta la composición del deudor por prima y el porcentaje que este rubro representa sobre la totalidad del activo.

AXA Salud

Miles de Pesos

Operación/ Ramo	Monto*			%del Activo			Monto* (Mayor a 30 días)		
	Moneda Nacional	Moneda Extranjera	Moneda Indizada	Moneda Nacional	Moneda Extranjera	Moneda Indizada	Moneda Nacional	Moneda Extranjera	Moneda Indizada
SALUD	\$ 65,949	0	0	26.26%			\$ 12,008	0	0
Total	\$ 65,949	0	0	26.26%	0.0%	0.0%	\$ 12,008	0	0

* Los montos a presentar corresponden a los saldos que reflejan las cuentas del rubro Deudores por primas.

Disposición Décima Tercera: Otros tipos de deudores que representan más del 5% del Activo.

La institución no tiene otros deudores que representen más del 5% del total de su activo.

NOTA DE REVELACION 6: Reservas Técnicas.

Disposición Décima Cuarta: Índice de suficiencia.
 (anexo XII).

La institución da a conocer la información relativa al índice de suficiencia de sus reservas de riesgos en curso correspondientes de cada una de sus operaciones y ramos, al cierre del ejercicio en reporte así como de los cuatro ejercicios anteriores.

AXA Salud, S.A. DE C.V.
Notas de Revelación de Información Adicional a los Estados Financieros al
31 de diciembre de 2009.
(Cifras en miles de pesos)

ANEXO XII
AXA Salud

Miles de Pesos

Índice de Suficiencia de las Reservas de Riesgos en Curso*					
Análisis por Operación y Ramo	%				
	2009	2008	2007	2006	2005
Salud	49.45%	55.77%	60.38%	62.82%	57.44%

* Para Salud el índice se obtiene como el cociente de dividir el valor esperado de las obligaciones futuras por concepto de pago de reclamaciones y beneficios esperados de las pólizas en vigor entre el valor de la prima de riesgo no devengada de las pólizas.

Disposición Décima Quinta: Reservas técnicas especiales de ramos autorizados para su constitución.

Con relación a las reservas técnicas especiales que establece la disposición décima quinta de la circulas 18.2.2. La compañía no cuenta con Reservas Técnicas Especiales en ningún ramo que opera.

Disposición Décima Sexta: Triangulo de desarrollo de siniestros.
(anexo XIII)

ANEXO XIII
SALUD OCURRIDO

Miles de Pesos

Datos históricos sobre los resultados del triangulo de desarrollo de siniestros por Operación y Ramo.					
Año en que ocurrió el siniestro					
Provisiones y pagos	2005	2006	2007	2008	2009
En el mismo año	50,722	55,144	57,222	45,752	51,371
Un año después	11,203	10,343			
Dos años después	92				
Tres años después					
Cuatro años después					

Estimación de Siniestros Totales	62,016	65,487	57,222	45,752	51,371
Siniestros Pagados	60,215	63,822	55,705	43,684	45,870
Provisión por Siniestros	1,801	1,665	1,518	2,069	5,501
Prima devengada	112,300	134,513	141,302		129,633

AXA Salud, S.A. DE C.V.
Notas de Revelación de Información Adicional a los Estados Financieros al
31 de diciembre de 2009.
(Cifras en miles de pesos)

NOTA DE REVELACION 8: Reaseguro y Reaseguro Financiero

Disposición Vigésima: Objetivos, Políticas y Prácticas para retener, transferir y mitigar los riesgos de seguros asumidos.

(Anexos XIV, XV)

Al 31 de diciembre de 2009 la institución no tiene operaciones de reaseguro y reaseguro financiero.

Nombre, Calificación y Porcentaje de cesión por Reasegurador.

ANEXO XIV

AXA Salud

Miles de Pesos

Número	Nombre del reasegurador	Registro en el RGRE*	Calificación de Fortaleza Financiera	% cedido del total**	% de colocaciones no proporcionales del total ***
N/A	N/A	N/A	N/A	N/A	N/A
	Total			100%	100%

Nombre y porcentaje de Participación con Intermediarios de Reaseguro.

ANEXO XV

AXA Salud

Miles de Pesos

	Monto
Prima Cedida más Costo de Reaseguro No Proporcional Total	N/A
Prima Cedida más Costo Pagado No Proporcional colocado en directo	N/A
Prima Cedida más Costo Pagado No Proporcional colocado con intermediario	N/A

Número	Nombre de Intermediario de Reaseguro	% Participación*
N/A	N/A	N/A
	Total	

AXA Salud, S.A. DE C.V.
Notas de Revelación de Información Adicional a los Estados Financieros al
31 de diciembre de 2009.
(Cifras en miles de pesos)

Disposición Vigésima Primera: Existencia de contratos de reaseguro.

Al 31 de diciembre de 2009 la institución no tiene operaciones de reaseguro.

Disposición Vigésima Segunda: Saldos de las cuentas por cobrar y pagar a reasegurados.

(anexo XVI).

Saldos por cobrar y por pagar con los reaseguradores.

ANEXO XVI
AXA Salud

Miles de Pesos

Antigüedad	Nombre del reasegurador	Saldo de cuentas por cobrar *	% Saldo/Total	Saldo de cuentas por pagar*	% Saldo/Total
Menor a 1 año	N/A	N/A	N/A	N/A	N/A
Mayor a 1 año y menor a 2 años	N/A	N/A	N/A	N/A	N/A
Mayor a 2 años y menor a 3 años	N/A	N/A	N/A	N/A	N/A
Mayor a 3 años	N/A	N/A	N/A	N/A	N/A
Total					

NOTA DE REVELACION 9: Margen de Solvencia.

Disposición Vigésima Cuarta: Requerimiento de capital.

A continuación se presenta la información del requerimiento de capital al cierre de los ejercicios 2009, 2008 y 2007, indicando los componentes que integran el requerimiento conforme a las reglas para el capital mínimo de garantía.

ANEXO XVII
AXA Salud

Miles de Pesos

Suficiencia de Capital			
Concepto	Monto		
	Ejercicio 2009	Ejercicio 2008	Ejercicio 2007
I.- Suma Requerimiento Bruto de Solvencia	\$ 14,689	\$ 15,565	\$ 15,117
II.- Suma Deducciones	0	0	0
III.- Capital Mínimo de Garantía (CMG) = I - II	14,689	15,565	15,117
IV.- Activos Computables al CMG	79,754	84,771	69,979
V.- Margen de solvencia (Faltante en Cobertura) = IV - III	65,063	69,206	54,862

AXA Salud, S.A. DE C.V.
Notas de Revelación de Información Adicional a los Estados Financieros al
31 de diciembre de 2009.
(Cifras en miles de pesos)

NOTA DE REVELACION 10: Cobertura de Requerimientos Estatutarios

Disposición Vigésima Quinta: Cobertura de requerimientos estatutarios: Reservas Técnicas, RMC y Capital Pagado.
(anexo XXI)

La institución informa respecto a la forma en que las inversiones cubrieron los requerimientos estatutarios de reservas técnicas (incluyendo el de liquidez), capital mínimo de garantía y capital mínimo pagado al cierre del ejercicio 2009, 2008 y 2007.

ANEXO XVIII

AXA Salud

Miles de Pesos

Cobertura de requerimientos estatutarios						
Requerimiento Estatutario	Indice de Cobertura			Sobrante (Faltante)		
	Ejercicio 2009	Ejercicio 2008	Ejercicio 2007	Ejercicio 2009	Ejercicio 2008	Ejercicio 2007
Reservas técnicas ¹	1.72	1.74	1.47	\$ 60,411	\$ 67,877	\$ 40,872
Capital mínimo de garantía ²	5.43	5.45	4.63	83,816	69,206	54,862
Capital mínimo pagado ³	13.82	13.46	10.65	91,377	63,684	51,855

¹ Inversiones que respaldan las reservas técnicas / reservas técnicas.

² Inversiones que respaldan el capital mínimo de garantía más el excedente de inversiones que respaldan las reservas técnicas / requerimiento de capital mínimo de garantía.

³ Los recursos de capital de la institución computables de acuerdo a la regulación / Requerimiento de capital mínimo pagado para cada operación y/o ramo para los que esté autorizada la institución.

NOTA DE REVELACION 12: Administración de Riesgos.

Disposición Vigésima Séptima: Identificación y descripción de riesgosos derivados de obligaciones contraídas.

Disposición Vigésima Octava: Medidas adoptadas para la medición y administración de riesgos.

AXA Salud, S.A. DE C.V.
Notas de Revelación de Información Adicional a los Estados Financieros al
31 de diciembre de 2009.
(Cifras en miles de pesos)

Disposición Vigésima Novena: Concentraciones o cúmulos de riesgos técnicos los que están expuestos

12. Administración de riesgos

A continuación se dan a conocer las políticas de administración de riesgos aprobadas por el consejo de administración, así como los controles implantados para su vigilancia.

1 Política de Administración de Riesgos

El objetivo de esta política consiste en identificar, medir, vigilar, limitar, controlar, informar y revelar los riesgos asumidos por AXA Salud, S.A. de C.V.; mediante un sistema integral de riesgos que permita a la dirección general, la dirección de inversiones y al consejo de administración realizar una eficiente asignación de recursos basada en la toma de riesgos.

Generar un valor agregado en cuanto a información, herramientas y oportunidad con el fin de maximizar las utilidades sin poner en peligro la solvencia de la institución. Asimismo, cumplir con la normatividad existente tanto interna como regulatoria que en materia de administración de riesgos se encuentra vigente.

2 Metodologías

2.1 Riesgo de Mercado

El riesgo de mercado inherente a los portafolios de AXA Salud, S.A. de C.V. se define como la pérdida potencial ante cambios en los factores de riesgo que inciden sobre la valuación o sobre los resultados esperados en las inversiones o pasivos a cargo de la Institución, tales como movimientos de precios, tasas de interés, tipos de cambio, índices de precios, entre otros.

Las principales medidas de riesgos de mercado se enuncian a continuación:

2.1.2 Valor en riesgo

El valor en riesgo o VaR por sus siglas en inglés, es una medida estadística de riesgo que nos indica la pérdida máxima o minusvalía que pueden tener los activos netos de la Institución, con un nivel de confianza dado y un periodo horizonte de tiempo definido.

La estimación del VaR se hace mediante el método de simulación histórica utilizando 500 días, un horizonte temporal de 1 día, el cual consiste en utilizar series históricas de observaciones de las variaciones en un cierto periodo u horizonte de tiempo de los factores de riesgo que determinan los precios de cada

AXA Salud, S.A. DE C.V.
Notas de Revelación de Información Adicional a los Estados Financieros al
31 de diciembre de 2009.
(Cifras en miles de pesos)

uno de los activos del portafolio y para cada observación o escenario se reevalúan éstos activos, de esta manera se construyen series de valores simulados del portafolio para cada uno de los escenarios.

La pérdida o ganancia relacionada en cada escenario, corresponde a la diferencia entre el valor actual del portafolio y el valor del portafolio valuado con los niveles de riesgo del escenario en cuestión. Con las pérdidas y ganancias asociadas a cada escenario, se define una distribución de probabilidades de pérdidas y ganancias del valor del portafolio. A partir de esta distribución se calcula el cuantil correspondiente y se obtiene el VaR.

En este caso el VaR se calculará para diferentes percentiles de la distribución, el que acumula el 2.5% de probabilidad para un nivel de confianza del 95%, y el que acumula 1% de probabilidad para un nivel de confianza del 98%; considerando dos colas en la distribución de pérdidas y ganancias (97.5% y 99% considerando una cola respectivamente). El VaR con un nivel de confianza del 95% será simplemente el treceavo peor resultado de la distribución de pérdidas y ganancias observadas (al 98% será el quinto peor resultado).

2.1.3 Duración

El riesgo de tasa de interés está directamente relacionado con la duración del portafolio de valores especificada en las políticas de inversión; entendiéndose que, a mayor duración en un portafolio implica una mayor exposición al riesgo de tasa de interés.

La definición de duración es el cambio por unidad monetaria en el valor de un activo financiero y por ende de un portafolio cuando se registra un cambio (unitario) en las tasas de interés prevalecientes en el mercado. La forma de calcular la duración promedio ponderada es a través de un cociente que utiliza en el numerador una medida denominada Forward PVBP (Forward Price Value of a Basis Point por sus siglas en inglés) que se define como el cambio en el valor de un instrumento financiero o portafolio derivado de un cambio en un punto base (0.01%) en cada una de las tasas forward implícitas en la curva de descuento de cada instrumento; y en el denominador el valor del portafolio o instrumento respectivo.

AXA Salud, S.A. DE C.V.
Notas de Revelación de Información Adicional a los Estados Financieros al
31 de diciembre de 2009.
(Cifras en miles de pesos)

2.2 Riesgo de Crédito

El riesgo de crédito se define como la pérdida potencial por la falta de pago de un emisor o contraparte en las inversiones que efectúa el portafolio de inversión, incluyendo las garantías que le otorguen, así como cualquier otro mecanismo de mitigación utilizado dicho portafolio.

El riesgo de crédito de los portafolios de AXA Salud S.A. de C.V. se calcula a través de una metodología basada en Creditmetrics.

Esta metodología clasifica las distintas posiciones de acuerdo con la calificación crediticia de cada instrumento y determina la probabilidad de que dicho instrumento migre de calificación. Al momento de migrar, la calificación del instrumento puede mejorar, deteriorarse o bien permanecer en el mismo nivel.

Una vez calculadas las probabilidades de migración, se estima una sobretasa promedio que depende directamente de las características del instrumento y de la evolución histórica de dicha sobretasa a lo largo de un año.

Un spread de sobretasas es calculado como la desviación de la sobretasa actual de la sobretasa promedio que ha sido estimada. Finalmente, se aproxima la pérdida en el valor de cada instrumento como función del spread de sobretasas. Esta pérdida esperada nos provee de un factor de riesgo que al multiplicarlo por el valor de la posición da como resultado el riesgo de crédito de la misma.

2.3 Riesgo de Liquidez

El riesgo de liquidez se define como la pérdida potencial por la venta anticipada o forzosa de activos a descuentos inusuales para hacer frente a las obligaciones del portafolio de inversión, o bien, por el hecho de que una posición no pueda ser oportunamente enajenada, adquirida o cubierta mediante el establecimiento de una posición contraria equivalente.

El cálculo del riesgo de liquidez se fundamenta en las variaciones que cada instrumento sufre debido a las diferencias entre las posturas de venta y de compra.

En el caso de posiciones accionarias, se registran las diferencias entre las posturas de venta y compra de seis meses. Como resultado, se estima el valor esperado de estos spreads, además de su volatilidad. Con estos dos elementos se obtiene un factor de riesgo de liquidez que se calcula como el valor esperado del spread más dos veces la volatilidad del mismo. El riesgo de cada instrumento es entonces iguala al producto de este factor de riesgo y el valor de la posición.

Para el caso de instrumentos de renta fija se calcula un factor de riesgo de liquidez, considerando un par de aproximaciones a la pérdida por los diferenciales de venta y compra. La primera aproximación, que determina un costo por sobretasa, se realiza en función del spread promedio de venta y compra. La segunda aproximación, que determina un costo por volatilidad, se obtiene en función de la volatilidad de los spreads. Ambas aproximaciones se resumen a través de un cociente que considera la proporción de los costos de spread y volatilidad en función de la pérdida que estos ocasionan sobre el precio del instrumento. El riesgo de liquidez de un instrumento es igual al producto del factor de riesgo de liquidez por el valor de la posición

AXA Salud, S.A. DE C.V.
Notas de Revelación de Información Adicional a los Estados Financieros al
31 de diciembre de 2009.
(Cifras en miles de pesos)

3. Estructura

La estructura de riesgos de AXA Salud, S.A. de C.V. está integrada por la Unidad de Administración Integral de Riesgos (UAIR) y por el Comité de Riesgos al cual le reporta la primera. El Comité de Riesgos le reporta al Consejo de Administración de AXA Salud, S.A. de C.V., y la estructura y facultades del Comité de Riesgos son aprobadas por el Consejo de Administración de la Institución y se revisan por lo menos una vez al año a propuesta del responsable para la administración integral de riesgos.

4. Procedimientos

El responsable para la administración integral de riesgos es designado por el Consejo de Administración de la Institución y reporta al Director General.

Según lo establecen las Disposiciones, existe una unidad para la administración de riesgos y un responsable de llevar a cabo la administración integral de riesgos quien debe identificar, medir, vigilar e informar los riesgos que enfrenta la Institución. Y éste es independiente de las unidades de negocios a fin de evitar conflictos de interés y asegurar una adecuada separación de responsabilidades.

El Comité de Riesgos de la Institución, es responsable de la administración de los riesgos a que se encuentra expuesta la Institución; vigilar que la realización de las operaciones se ajuste a los objetivos, políticas y procedimientos para la administración integral de riesgos; los límites globales y específicos de exposición al riesgo, que hayan sido previamente aprobados por el Consejo de Administración de la Institución.

El Consejo de Administración aprueba: los objetivos, lineamientos y políticas para la administración integral de riesgos, así como sus eventuales modificaciones; los límites globales y específicos de exposición; los niveles de tolerancia a los distintos tipos de riesgo; los mecanismos para la realización de acciones correctivas y su implementación; los casos o circunstancias especiales en los cuales se puedan exceder los límites globales y específicos de exposición al riesgo; la metodología y procedimientos de los distintos tipos de riesgo; entre otros.

5 Información de Riesgos Cuantificables al 31 de diciembre de 2009

La medida oficial de riesgo de mercado utilizada por la compañía es el VaR Histórico el cual se situó como muestra la siguiente tabla:

AXA Salud, S.A. DE C.V.
Notas de Revelación de Información Adicional a los Estados Financieros al
31 de diciembre de 2009.
(Cifras en miles de pesos)

Portafolio	Valor en Pesos	VaR (\$) 99%	VaR (\$) 97.5%	VaR (%) 99%	VaR (%) 97.5%
SALUCAP	149,731,760.75	202,519.90	128,859.59	0.14%	0.09%
SALUPER	2,541,758.92	51.31	26.05	0.00%	0.00%

Dicho dato se interpreta de la siguiente forma: La pérdida máxima esperada del valor total del portafolio para el 31 de diciembre de 2009 con un nivel de confianza del 99% y 97.5% respectivamente. Cabe destacar que las tasas de los instrumentos se explican por su exposición a diferentes monedas de la siguiente forma:

Portafolio	Instrumentos en Tasa Nominal (Pesos)	Instrumentos en Tasa Nominal (Dólares)	Instrumentos en Tasa Real (UDIS)
SALUCAP	100.0%	0.0%	0.0%
SALUPER	100.0%	0.0%	0.0%

Con respecto al VaR de crédito y al VaR de liquidez se anexa la siguiente tabla:

Portafolio	VaR (Liquidez)	VaR (Crédito)
SALUCAP	0.10%	0.38%
SALUPER	0.00%	0.11%

En cuanto a la sensibilidad de los portafolios, podemos comentar que estos tuvieron al 31 de diciembre invertidos los montos con sus respectivas duraciones mostradas en la siguiente tabla:

Portafolio	Duración Total	Duración (Pesos)	Duración (Dólares)	Duración (UDIS)
SALUCAP	0.77	0.77	-	-
SALUPER	0.02	0.02	-	-

AXA Salud, S.A. DE C.V.
Notas de Revelación de Información Adicional a los Estados Financieros al
31 de diciembre de 2009.
(Cifras en miles de pesos)

A continuación se muestran las pérdidas si las tasas en pesos, udis y dólares aumentaran en 1%:

Portafolio	Pérdida Total	Pérdida si las tasas en pesos aumentan en 1%	Pérdida si las tasas en udis aumentan en 1%	Pérdida si las tasas en Dólares aumentan en 1%
SALUCAP	11,502.31	11,502.31	-	-
SALUPER	4.91	4.91	-	-

6 Ingresos del responsable de las inversiones

Cabe mencionar que la parte variable del ingreso de los integrantes del área de inversiones se encuentra ligado al desempeño del portafolio.

NOTA DE REVELACION 14: Otras Notas de Revelación.

Disposición Trigésima Tercera: Nombre del Auditor Externo.

El auditor externo que emitió su dictamen sobre los estados financieros terminados al 31 de diciembre de 2009 fue "Mazars", el cual fue emitido sin salvedad.

El auditor externo que emitió su dictamen actuarial sobre las reservas técnicas fue "Técnica Actuarial", el cual fue emitido sin salvedad

Disposición Trigésima Quinta: Otras notas que se consideran para su revelación.

En el periodo no se tienen otras notas adicionales.